



WITAMY W MURACH
AKADEMII GÓRNICZO-HUTNICZEJ

Zamiast wstępu...

A więc stało się! Kolejny początek roku akademickiego mamy już za sobą! Będziemy Wam towarzyszyć przez kolejny rok! Jeśli jakoweś kataklizmy nam nie przeszkodzą - od morowego powietrza poczwąwszy a na trzęsieniu ziemi skończywszy - BIS będzie towarzyszył Wam w akademickiej przygodzie pośród murów Akademii Górniczo-Hutniczej w Krakowie.

Szczególnie gorąco witamy studentów pierwszego roku, którzy wbrew perswazji rodziców, na przekór swoim najbliższym, pomimo płaczu matek (może nawet i dzieci, niekoniecznie własnych), nie zważając na klątwy plebana - stali się studentami w Królewskim Mieście Krakowie. Właśnie ten numer dedykowany jest w szczególności tym, co to pierwszy raz pobłądzili w labiryntach budynków Uczelni lub Miasteczka, wsiedli do autobusu jadącego akurat w kierunku przeciwnym, bądź też widząc gościa odzianego w togę z gronostajowym kołnierzem zapytali go: "Te! Która godzina, bo mój stanął...".

Poczytajcie, poszukajcie, pomyślcie - może będzie Wam odrobinę łatwiej! Studencki świat powoli zaludnia się. Znajdźcie w nim swoje własne miejsce. Niekoniecznie na szarym końcu - wręcz przeciwnie: dobry start to połowa sukcesu. Reszta opisana jest wysoce skomplikowanym wzorem z pogranicza matematyki, fizyki i psychologii. POWODZENIA!

Dziś w numerze:

SPECJALNIE DLA WAS KOCHANE PIERWSZAKI

Uroczysta inauguracja nowego roku wydawniczego połączona z prezentacją Uczelni, czyli:

- **Who is Who in AGH?**
... na str. 2

- **Wykład Inauguracyjny
Dziadowskiej Akademii
Nauk**
... str. 3

- **Jak było na początku**
... str. 4

- **Garść informacji
o Bibliotece Głównej AGH**
...na str. 5

- **Jak dojechać
na Uczelnię**
...rozkładówka na str. 6 i 7

- **Coś od Samorządu Stu-
dentów AGH**
...na str. 8, 9

- **Bez kompasu
i Centertela po Uczelni,
Miasteczku Studenckim
AGH i nie tylko...**
...na str. 10, 11

- **Kluby Studenckie AGH**
...zapraszają na str. 12

WHO is WHO in University of Mining and Metallurgy? czyli WŁADZE UCZELNI BIEŻĄCEJ KADENCJI

REKTOR

prof. dr hab. Mirosław Handke

(Wydział Inżynierii Materiałowej i Ceramiki)

PROREKTOR D/S ROZWOJU UCZELNI

**prof. dr inż.
Jerzy Frydrych**

(Wydział Metalurgii i Inżynierii Materiałowej)

PROREKTOR D/S NAUKI

**prof. dr hab. inż.
Stanisław Mitkowski**

(Wydział Elektrotechniki, Automatyki i Elektroniki)

PROREKTOR D/S NAUCZANIA

**prof. dr hab. inż.
Andrzej Szczepański**

(Wydział Geologii, Geofizyki i Ochrony Środowiska)

Wydział Górniczy Faculty of Mining

tel. 20-50, 21-15

Dziekan prof. dr hab. inż. Kazimierz Czopek
Prodziekani: prof. dr hab. inż. Wiesław Kozioł
doc. dr hab. inż. Roman Magda
dr hab. inż. Antoni Tajduś

Wydział Odlewnictwa Faculty of Foundry Engineering

tel. 27-01, 27-18

Dziekan doc. dr hab. inż. Wojciech Kapturkiewicz
Prodziekani: doc. dr hab. Jacek Banaś
dr hab. inż. Roman Wrona

Wydział Metalurgii i Inżynierii Materiałowej Faculty of Metallurgy

tel. 38-71, 29-19

Dziekan prof. dr hab. inż. Stanisława Jasieńska
Prodziekani: prof. dr hab. inż. Andrzej Łędzki
prof. dr hab. inż. Janusz Łuksza
dr inż. Bogdan Pawłowski

Wydział Metali Nieżelaznych Faculty of Non-Ferrous Metals

tel. 26-50

Dziekan prof. dr hab. inż. Antoni Pasierb
Prodziekani: dr hab. inż. Włodzimierz Bochniak
dr inż. Jerzy Nowakowski

Wydział Elektrotechniki, Automatyki i Elektroniki Faculty of Electrical Engineering, Automatics and Electronics

tel. 28-00, 28-44

Dziekan prof. dr hab. inż. Wojciech Mitkowski
Prodziekani: prof. dr hab. Lidia Maksymowicz
dr hab. inż. Jerzy Skwarczyński
dr inż. Jacek Zarudzki

Wydział Wiertniczo-Naftowy Faculty of Drilling and Petroleum Engineering

tel. 22-02

Dziekan prof. dr hab. inż. Stanisław Rychlicki
Prodziekani: dr hab. inż. Andrzej Gonet
dr hab. inż. Ludwik Zawisza

Wydział Inżynierii Mechanicznej i Robotyki Faculty of Mechanical Engineering and Robotics

tel. 30-50, 30-84

Dziekan prof. dr hab. inż. Andrzej Skorupa
Prodziekani: prof. dr hab. inż. Tadeusz Banaszewski
prof. dr hab. inż. Józef Gęga
dr hab. inż. Janusz Kowal

Wydział Zarządzania Faculty of Management

tel. 39-51

Dziekan prof. dr hab. Zdzisław Cięciwa
Prodziekani: prof. dr hab. inż. Tadeusz Sawik
prof. dr hab. Lidia Zbiegień-Maciąg

Wydział Geologii, Geofizyki i Ochrony Środowiska

Faculty of Geology, Geophysics and Environmental Protection
tel. 23-50

Dziekan doc. dr hab. inż. Marek Lemberger
Prodziekani: doc. dr hab. inż. Maria Sass-Gustkiewicz
dr hab. inż. Jacek Motyka

Wydział Energochemii Węgla i Fizykochemii Sorbentów Faculty of Energochemistry of Coal and Physical Chemistry of Sorbents

tel. 20-81

Dziekan doc. dr hab. inż. Janina Milewska-Duda
Prodziekani: prof. dr hab. inż. Aleksander Karcz
doc. dr hab. Grażyna Ceglarska-Stefańska

Wydział Geodezji Górniczej i Inżynierii Środowiska Faculty of Mining Surveying and Environmental Engineering

tel. 22-50

Dziekan prof. dr hab. inż. Jan Gocał
Prodziekani: prof. dr hab. inż. Józef Beluch
prof. dr hab. inż. Józef Jachimski

Wydział Fizyki i Techniki Jądrowej Faculty of Physics and Nuclear Techniques

tel. 29-50, 29-52

Dziekan prof. dr hab. Danuta Kisiełewska
Prodziekani: prof. dr hab. Andrzej Maksymowicz
doc. dr hab. Andrzej Lenda

Wydział Inżynierii Materiałowej i Ceramiki Faculty of Material Science and Ceramics

tel. 22-33

Dziekan prof. dr hab. Wiesław Ptak
Prodziekani: prof. dr hab. inż. Marek Danielewski
dr Stanisław Komomicki
dr Ewa Stobierska

Wykład inauguracyjny dla studentów I-go roku Otwartego Uniwersytetu Dziadowskiej Akademi Nauk Niekoniecznie Ścisłych

Na pierwszym, inauguracyjnym wykładzie omówimy sobie podstawowe zagadnienia z jakimi spotyka się student pierwszego roku, przepraszam: BEAN (do studenta to mu jeszcze dużo litrów..., znaczy się dużo mu brakuje) w swoich początkowych kontaktach z każdą bez wyjątku wyższą Uczelnią. Ogólnie wiadomą sprawą jest iż wchodząc po raz pierwszy w mury akademika czy uczelni, spotyka się on z wieloma zaskakującymi go sytuacjami. Będąc jeszcze do nich nieprzygotowany w należyty stopniu, może reagować w sposób zgoła nieodpowiedni. Pociąga to za sobą niezbyt miłe tzw. pierwsze wrażenie. Aby choć odrobinę złagodzić owe nieprzewidziane reakcje, pozwalam sobie objaśnić kilka podstawowych pojęć, terminów i sytuacji, które nierozzerwalnie od zamierzonych czasów związane są z tzw. akademickim życiem. I tak...

Akademia Górniczo-Hutnicza - tutaj już zapewne odspacerowałeś swoje pierwsze kroki podczas załatwiania formalności związanych z tzw. przyjęciem na studia. I dokonałeś doskonałego wyboru: AGH to jedyna, nie mająca sobie równych w świecie, najwspanialsza uczelnia pod Słońcem do jakiej mogłeś trafić. Swoją drogą powinieneś odprawić stosowne modły dziękczynne, gdyż jedynie Opatrzność mogła Cię tutaj skierować. Od tej pory jest to Twoja Alma Mater - winieneś jej zatem bezwzględny szacunek, wierność i uczciwość, oraz to że jej nie opuścisz aż do... zrobienia dyplomu magistra inżyniera!

Jak tego dokonać? - myślisz zapewne. Cóż, jedyna forma dokonania tego wyczynu w przeciągu ustawowego okresu 5 lat, to staranne wypełnienie wszystkich wymaganych rubryczek w tzw. indeksie. Jedyny problem w tym, że nie możesz tego dokonać własnoręcznie. Niektórzy próby takie podejmowali, ale zaliczyć je należy do grupy tzw. nieudanych eksperymentów z opłakany skutkiem. Otóż indeks jest dojrzałą formą dzienniczka uczniowskiego z tą różnicą, że nie wymaga on lustracji ze strony rodziców. Jest on Twoją nierozzerwalną częścią składową, bez której nie masz czego szukać np. w dziekanacie. Generalnie służy on do wpisywania i podpisywania. Kolekcję odpowiednich wpisów i pieczętąkę zdobędziesz z kolei uczestnicząc w regularnie organizowanych "spędach" zwanych roboczo wykładami, ćwiczeniami, laboratoriami i innymi "etceterami".

Wykład jest podstawową formą zajęć na studiach. W zależności od wykładającego i przedmiotu wykładania - można na nich spać, jeść, czytać *BIS-a*, grać w "kółko i krzyżyk", pisać listy, itd. Cały sens chodzenia na wykłady osadza się na umieszczeniu swojego nazwiska na tzw. liście obecności. Podpisuj się zawsze (na wszelki wypadek) dużymi, drukowanymi literami - łatwiej będzie Twojemu koleźce podrobić podpis.

Ćwiczenia z kolei, oprócz umieszczenia swojego nazwiska na liście obecności wymagają uzbrojenia organizmu w elementarny zasób nerwów i spokoju - zwłaszcza kiedy rozpoczynają się o wysoce niechrześcijańskiej porze 7³⁰ rano (pomijam, iż dzień wcześniej w akademiku kolega zza ściany zdał ostatni egzamin z jesiennej sesji sprzed trzech lat, nie omieszkałszy uczcić tego w stosowny sposób - ale

o tym później). Na ćwiczeniach można zarobić pierwsze punkty na drodze do poważnego wpisu w indeks. Niestety okupione jest to sporym wysiłkiem - nierządno umysłowym - w potyczce z tzw. **asystentem** (osobnikiem posiadającym podejrzane wyposażenie umysłowe, ze swej natury złośliwym, wręcz nieprzystosowanym do warunków akademickich). Wyższą formą gnębienia na ćwiczeniach są **kolokwia**. Jest to niczym nie różniące się od zwykłej klasówki forma sprawdzenia Twoich domniemyanych wiadomości. Ćwiczenia skutecznie utwierdzają Cię w przekonaniu, że prowadzący jest niewiele mądrzejszy, bo ciągle tylko pyta się i to o coraz dziwniejsze rzeczy.

Na **laboratorium** natomiast przekonujemy się, że teoria kończy się dokładnie w tym miejscu gdzie zaczyna się praktyka. I na nic tutaj "mędrca szkiełko" czy oko. Większość przeprowadzanych tzw. eksperymentów to zwyczajne tricki - umysł nie pojmuje tego co widzi oko. Nieobecność na tego typu pokazach jest niewskazana - wcześniej czy później należy sztucznie "odwalić" z tym lub innym "magikiem" (zwolnienia lekarskie są tutaj nieprzydatne). Całość należy skrupulatnie opisać na kilkunastu stronach stosownego sprawozdania okraszonego sporą liczbą wykresów - najlepiej kolorowych, tabel i wniosków. Pomocną rzeczą w sporządzaniu sprawozdań i wyciąganiu wniosków, jest powszechnie stosowana stała Kowalskiego, wynosząca w przybliżeniu "pi razy więcej w trzeciej potęgę minus logarytm naturalny funkcji skrzywienia kręgosłupa babci Stefy". Ta ciekawa wielkość powoduje, iż mnożąc przez nią otrzymane wyniki pomiarów otrzymujemy słuszne i wylumacalnie naukowe wnioski płynące z pocuczającego eksperymentu.

Suma Waszej efektywności na wykładach, ćwiczeniach i laboratoriach jest ostatecznie kontrolowana na **egzaminie**. Jest to podstawowe źródło kłopotów każdego studenta. Nie krępuj się - ci, którzy wymagają od Ciebie szczątkowego przejawu inteligencji też kiedyś zostali ulani na jakimś egzaminie. Pozytywne wyjście z egzaminacyjnych opresji uwieńczone jest stosownym wpisem w indeks. Komplet wpisów wieńczy pieczętąka wbijana w dziekanacie.

Dziekanat to miejsce gdzie najłatwiej można znaleźć indeks, zwykłe kolegi, rzadziej własny. W Dziekanacie spotkać można komputer (czasem kilka przykrytych flanelką), sterty papierów, kupki pieczętąki, kilka pań, czasami można spotkać Dziekana - co wcale nie jest regułą. Uwaga: wchodząc do Dziekanatu wytrzyj starannie obuwie. Może dostaniesz "opieprz" za coś innego, ale przynajmniej z jednej strony będziesz stosownie zabezpieczony. Znaku krzyża na czole czynić nie musisz - jeszcze... Chyba że ujrzysz swoje nazwisko na tzw. liście transferowej, będącej spisem osób, z którymi w nieopisanym żalu wydział pragnie się pożegnać.

A wracając do osoby **Dziekana** - jest to najnowsza osoba na Twoim Wydziale (hola, hola - nie musisz od razu klękać i całować stóp...). Od Dziekana zależy dużo, zwykle są to przełomowe momenty w Twojej historii studiowania. Stąd wskazany jest daleko idący umiar w zachowaniu i stosowny dobór słownictwa.

Od każdej niepomyślnej decyzji Dziekana możesz odwołać się jeszcze o jeden szczebel wyżej. Ale uwaga: szczeble **Rektorskie** są zwykle ostateczne, a upadek z

wyższego piętra (I piętro paw. C2 - Prorektor d/s Nauczania) - bywa bolesny!

Po pracowicie spędzonym dniu w murach uczelni, wracasz młody Beanie w miejsce Twojego tymczasowego zameldowania, tj. w mury **akademika**. Jest to miejsce, którego zawsze będą zazdrościć ci Studenci-Krakusy. Mimo iż obserwujemy tu ponadnormatywne zagęszczenie ludności w przeliczeniu na m² lub m³ - jest to jedyne, niespotykane miejsce gdzie ożeniono w sposób skuteczny dom rodzinny, tramwaj, miejsce pracy, bar szybkiej obsługi, kasyno, dom publiczny i kilka innych rzeczy jednocześnie. Tutaj skutecznie będziesz poddawał się brydżowej terapii bezsenności (zwłaszcza w okresie sesji egzaminacyjnej). Poznasz urok piwa w bogatej kolekcji gatunków (oferowanych przez sąsiednią metę, czyli "**źródółko**"). Znitrzeżwisz swoje jestestwo tzw. "Cichym Apaczem", czyli osobliwym napojem o podwyższonej zawartości molowej kwintesencji C₂H₅OH w treści (najlepsze połączenie z naturalnym sokiem pomarańczowym HORTE-XU) - łagodny w dotyku, przyjemny w smaku, piorunujący w działaniu. Pozbawiony romantyzmu, obalisz coś "z gwinta" uzupełniając pojemność popychaczem (Go-Go, Sprite lub inne Say-Yes). Wpadniesz w sidła miłości do śpiewania, przez co zedrześ struny gitary kolegi i struny gardła (swojego), a także potargasz nerwy okolicznej ludności (przy odpowiednich predyspozycjach głosowych można być słyszalnym w całej dzielnicy Kraków-Krowodrza). Będziesz uporczywie zakulał, np. kreski (czyli umiejętność rzucania prostymi i płaszczyznami w określonym kierunku) lub będziesz skrupulatnie liczył pochodne (pochodna to ilość butelek, jaką można kupić za sprzedane butelki z dnia poprzedniego). Poznasz wszystkie uroki, w tym także blaski i cienie wszelkiego rodzaju imprez, czyli podstawowej formy spędzania wolnego czasu w akademiku.

Kilka razy do roku będziesz miał przyjemność uczestniczenia w **imprezach typu Gigant** - będą to Juwenalia, rajdy, karczmy piwne, Festiwale, Przeglądy Kabaretów i wiele innych. Wszystko w ramach programu "powszechnego odchamiania" - jedni będą mniej, inni bardziej oporni na działanie powszechnej kultury. Dla wielu oędzie to jedynie kultura picia. Uwaga! Beanie aby nie przyłączyć się do niewłaściwego towarzystwa. O tym dokładniej, ze szczegółami porozprawiamy sobie w następnych wykładach.

A kiedy przestaniesz być Beanem, kiedy już będziesz swobodnie poruszał się po złożonej materii studiowania, kiedy po złożeniu pracy dyplomowej i brawurowej obronie nabędziesz swoistego nawyku, i z dumą w głosie przedstawisz się po raz pierwszy "Jan Kowalski, magister inżynier, dla przyjaciół - inżynier Kowalski" - nieraz wspomnisz owe terminy, które szokowały Cię przy pierwszym zetknięciu. Ale one są niezmienne od lat, i jeśli Twój syn, może wnuk rzuci hasłem: "**zakawam do koła z kresiek**" ze spokojem odpowiesz: " $a^2 + b^2 = c^2$ ".

do kolejnego poczytania
dziełek Jacek

KRÓTKI RYS HISTORYCZNY SZKOLNICTWA GÓRNICZEGO

Mianem górnictwa określano dawniej geologię, "markszajderstwo", czyli miernictwo, kopalnictwo i hutnictwo. Górnikiem był więc i wędrujący skalnymi bezludziemi geolog, badacz i poszukiwacz minerałów, i geodeta wytyczający tereny pod manufaktury i sztolnie, i zjeżdżający codziennie pod ziemię, dobywający węgiel, srebro czy sól gwarek i wreszcie, krzątający się wokół hutniczego pieca czy kuźni - wytopiacz. Dopiero w pierwszej ćwierci wieku, kiedy kopalnictwo węgla uzyskało wyraźną dominację nad pozostałymi gałęziami gospodarki i przemysłu, pojęcie górnictwa zaczęło się zawężać do kopalnictwa węgla, rud, kruszców i kopalin użytecznych. W drugiej połowie XVIII wieku, w latach 1780-1781, w Akademii Górniczej we Freibergu studiowali pierwsi Polacy - Stanisław Okraszewski, Jan Jaśkiewicz i Feliks Orzechowski, a w roku 1788 do Akademii w Schemnitz zostali wysłani, jako stypendiści Komisji Edukacji Narodowej - Jan Miroszewski, Jan Bieńkowski i Stanisław Okraszewski.

Pierwszą na ziemiach polskich górniczą szkołą o charakterze wyższej uczelni była Akademia Górnicza powołana w 1816 roku w Kielcach dzięki staraniom Stanisława Staszica. W latach trzydziestych ubiegłego stulecia władze carskie zamknęły jednak uniwersytet i szkoły wyższe z językiem polskim jako wykładowym. W XIX wieku młodzież polska zmuszona była wyjeżdżać na studia poza granice kraju. Stosunkowo mała „antypolskość” w zaborze austriackim spowodowała, że szkołami górniczo-hutniczymi, do których licznie uczęszczali Polacy, były uczelnie w Schemnitz, Leoben i w Przybramie. Wielu Polaków studiowało również w Instytucie Górniczym w Petersburgu.

Już w 1912 r., dzięki staraniom górników,

Ministerstwo Robót Publicznych w Wiedniu zawiadomiło władze miejskie w Krakowie o pozytywnej decyzji rządu w sprawie otwarcia Akademii Górniczej na terenie Krakowa. Komitet Organizacyjny powołano w rok później. Na jego czele stanął prof. Józef Morozewicz z Uniwersytetu Jagiellońskiego. Na potrzeby powstającej akademii władze gminy i miasta Krakowa przekazały obszar o powierzchni 11 tysięcy m². Tymczasowo - powstająca uczelnia miała mieścić się m.in. w budynku szkolnym przy ul. Loretańskiej 18, pomieszczeniach UJ oraz w budynku Szkoły Przemysłowej przy Al. Mickiewicza. Ogłoszono konkurs na projekt gmachu Akademii. Wybrano propozycję architektów Odrzywolskiego i Ballenstaedta (zrealizowano ją po pierwszej wojnie światowej). Z początkiem lipca 1914 r. do Wiednia wysłano wniosek o nominowanie pierwszych sześciu profesorów Akademii oraz ustalono termin rozpoczęcia studiów na dzień 15 października 1914 roku. Niestety wybuchła wojna. Po odzyskaniu niepodległości reaktywował się Komitet Organizacyjny Akademii Górniczej. Już 21 października 1918 r. podjęta została uchwała o otwarciu Uczelni w dniu 1 października 1919 r. Pierwsza inauguracja była jednak trochę opóźniona i miała miejsce w auli Uniwersytetu Jagiellońskiego 20 października 1919 r. W uroczystości uczestniczył ówczesny Naczelnik Państwa - Józef Piłsudski. Na pierwszy rok studiów przyjęto 80 studentów. Pierwszym Rektorem Akademii został Antoni Hoborski.

Na studiach w latach 1919-1939 wydano 571 dyplomów na Wydziale Górniczym i 224 na Wydziale Hutniczym.

Działalność Akademii (urzędujący w 1939 r. Rektor - prof. Władysław Takiński - uwięziony został podczas Sonderaktion Krakau) przerwała

II wojna światowa.

Po powrocie niektórych profesorów z obozu w Sachsenhausen, wiosną 1940 r. założono Techniczną Szkołę Górniczo-Hutniczo-Mierniczą. Jej dyrektorem został prof. Walery Goetel. Wykładowcami byli przeważnie profesorowie i asystenci Akademii Górniczej, oni też wzięli czynny udział w organizowaniu tajnego nauczania. W toku konspiracyjnych studiów przeprowadzono 278 egzaminów kursowych i 16 inżynierskich przewodów dyplomowych. We wrześniu 1939 r. budynek Akademii przy Alei Mickiewicza 30 przekształcono na niemiecki szpital wojskowy, później był on siedzibą rządu Generalnej Guberni.

Już 1 lutego 1945 r. pracownicy Akademii, ci, którzy przeżyli i byli już w Krakowie, zgłosili się do prac porządkowych. Pierwsze zajęcia lat III i IV rozpoczęto pod koniec marca 1945 r. w budynku podgórskim. Uroczysta inauguracja pierwszego roku akademickiego po II wojnie odbyła się 16 kwietnia 1945 r. Zajęcia na I i II roku rozpoczęto bezpośrednio po inauguracji w gmachu głównym.

Rektorem Akademii, wybrany jeszcze w 1939 r. profesor Walery Goetel. Na pierwszy rok zapisano 546 osób.

Przy AGH powstał Komitet Organizacyjny Politechniki Krakowskiej. Tu organizowała się także Politechnika Śląska.

W 1949 r. Uczelnia przyjęła nazwę Akademii Górniczo-Hutniczej w Krakowie. W 50-lecie Uczelni, w 1969 r., jej patronem został Stanisław STASZIC.

na podstawie
KSIĘGI TRADYCJI AGH

Z Życia i Działalności Patrona AGH Stanisława Staszica

Stanisław Wawrzyniec Staszic (1755-1826), ksiądz, pisarz i mąż stanu, wielki patriota i wychowawca narodu, z pochodzenia mieszczanin z Piły. W latach 1789-1805 (do 1815 także dorywczo) badał bogactwa mineralne Polski. Jeden z założycieli i członek Towarzystwa Przyjaciół Nauk (1800-1831) i jego prezes z czasów Księstwa Warszawskiego (1808-1826), członek Izby Edukacyjnej i referent Rady Stanu. Jako Dyrektor Wydziału Przemysłu i Kunsztów w Ministerstwie Spraw Wewnętrznych zarządzał w latach 1815-1824 górnictwem i hutnictwem Królestwa Polskiego. Autor pierwszego opisu geologicznego Polski: "O ziemiórództwie Karpatów" (1805-1815), tłumacz dzieła Buffona: "Epoki Natury". Wspólnie ze Stanisławem Kostką Potockim - założyciel Akademii Górniczej w Kielcach (1816-1827).

W 1816 roku założył rolniczą Fundację Hrubieszowską, z własnych dóbr uwłaszczając chłopów.

W służbie społecznej dążył, w myśl wskazań filozofii Oświecenia i ideałów demokratyczno-humanistycznych, do realizacji i pogłębienia reform zapoczątkowanych przez Konstytucję 3 Maja. Główne dzieła: "Uwagi nad życiem Jana Zamojskiego" (1787), "Przestrogi dla Polski" (1790), "Ród ludzki" (1819-1820).

W testamencie pozostawił wiele zapisów na szpitale i inne instytucje użyteczności publicznej. Założył też Instytut Głuchoniemych.

Zmarł w Warszawie, 20 stycznia 1826 roku.

Był pionierem polskiej myśli technicznej, ale zapisał się na trwałe w historii jako humanista w najszerszym słowa znaczeniu.

zaczerpnięto
z KSIĘGI TRADYCJI AGH

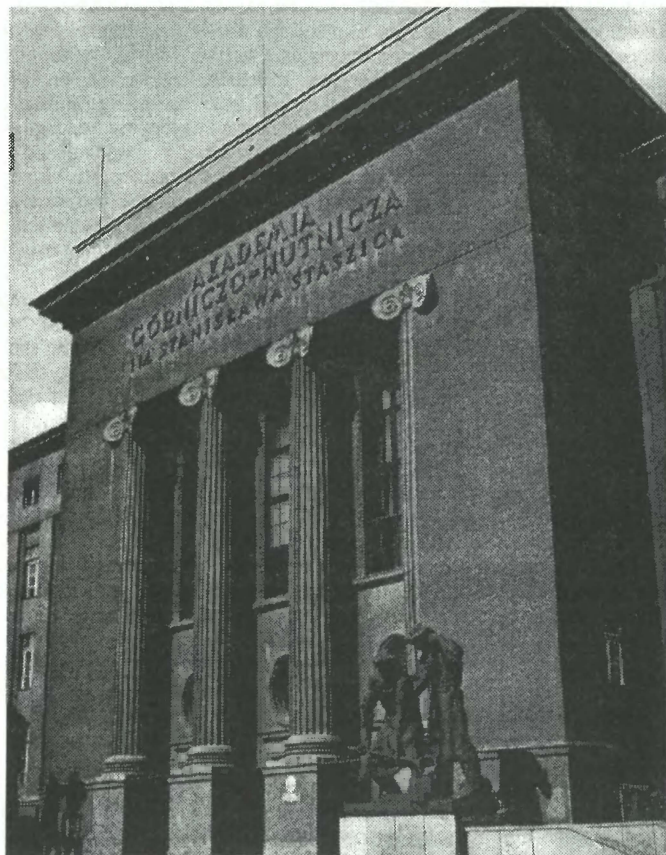

Biblioteka Główna AGH



udostępnia czytelnikom swój ponad milionowy księgozbiór obejmujący: książki, czasopisma i zbiory specjalne (normy, patenty, kartografia, literatura firmowa, taśmy i płyty do nauki języków obcych itp.), tematycznie związane ze specjalizacją Uczelni. Podręczniki i skrypty dla potrzeb studentów wszystkich lat studiów gromadzone są w wielu egzemplarzach (tzw. księgozbiór "W"). Wszystkie posiadane zbiory udostępniane są w budynku Biblioteki w odpowiednich czytelniach. Korzystanie z nich nie wymaga wpisu do Biblioteki. Warunkiem wypożyczenia na zewnątrz (które

obejmuje tylko książki) jest wpis w Wypożyczalni Studenckiej. Studenci I roku dokonują wpisu zbiorowo w ramach zajęć z przysposobienia bibliotecznego organizowanych przez Bibliotekę Główną na początku semestru. Starosta grupy ustala w Bibliotece Główniej (lp. pok. 19) termin zajęć, oraz przedkłada indeksy całej grupy. Ilustrowany przezroczami wykład zawiera ogólne informacje o zbiorach Biblioteki Główniej, rodzajach usług świadczonych przez Bibliotekę, prawach i obowiązkach czytelników. Następnie studenci zwiedzają Wypożyczalnię Studencką, Czytelnię i Katalog, gdzie wykonują ćwiczenia polegające na poszukiwaniach w katalogach: alfabetycznym i rzeczowym. Po odbyciu zajęć i uzyskaniu w indeksie wpisu do Biblioteki studenci I roku uprawnieni są do wypożyczania: 6 książek na okres 3 miesięcy (z prawem prolongaty), oraz podręcznika do nauki języka obcego do 30.06.1994 r. Książki z księgozbioru podstawowego (oznaczone sygnaturą np. II 125300) zamawia się w katalogu. Książki z księgozbioru wieloegzemplarzowego (sygnatury z literą "W") wypożycza się w Wypożyczalni Studenckiej w trybie odręcznym. Oprócz udostępnienia zbiorów w czytelniach i wypożyczalniach książek na zewnątrz Biblioteka oferuje też inne usługi. W Oddziale Informacji Naukowej można znaleźć wykaz literatury na interesujący czytelnika temat przez poszukiwanie komputerowych baz danych na CDROM. Aktualnie Biblioteka posiada bazy: INSPEC (elektrotechnika, elektronika, fizyka, informatyka), GeoREF (geologia i nauki o ziemi), Science Citation Index (nauki ścisłe, technika), SYMPO (materiały konferencyjne w bibliotekach polskich Uczelni technicznych). Planujemy też zakup bazy METADEX (metalurgia). Wypożyczalnia Międzybiblioteczna sprowadza z kraju i zagranicy dla naszych czytelników materiały biblioteczne niedostępne w bibliotekach krakowskich. Sekcja Reprograficzna sporządza reprodukcje ze zbiorów Biblioteki Główniej. Są to jedyne usługi odpłatne. Lokalizacja i czas otwarcia poszczególnych agend Biblioteki przedstawiają się następująco:

- Czytelnia Ogólna** lp. pok. 20,
czynna: poniedziałek - piątek 8⁰⁰ - 19⁴⁵;
- Czytelnia Książek Własnych** parter pok. 2,
czynna j.w.;
- Czytelnia Czasopism** lp. pok. 16
czynna j.w.;
- Czytelnia Oddziału Informacji Naukowej** lp. pok. 24 - 25,
czynna: poniedziałek, środa, piątek 8⁰⁰ - 15⁰⁰,
wtorek, czwartek 8⁰⁰ - 19⁴⁵;
- Czytelnia Norm i Patentów** lp. pok. 39,
czynna: poniedziałek - piątek 8⁰⁰ - 18⁰⁰;
- Czytelnia Literatury Firmowej i Kartografii** lp. pok. 28,
czynna: poniedziałek - piątek 8⁰⁰ - 14⁴⁵;
- Katalog** lp.
czynny: poniedziałek - piątek 8⁰⁰ - 19⁴⁵;
- W soboty wszystkie Czytelnie i Katalog są czynne w godz. 8⁰⁰ - 14³⁰.
- Wypożyczalnia Studencka** parter pok. 1,
czynna: poniedziałek, środa, piątek 9⁰⁰ - 14⁰⁰,
wtorek, czwartek 9⁰⁰ - 14⁰⁰ i 15⁰⁰ - 17⁰⁰;
- Wypożyczalnia Międzybiblioteczna** lp. pok. 27,
czynna: poniedziałek - piątek 11⁰⁰ - 14⁰⁰;
- Sekcja Reprograficzna** parter pok. 2b,
czynna: poniedziałek - piątek 10⁰⁰ - 14⁰⁰,
sobota 8⁰⁰ - 14⁰⁰.



"Krakus" jest najstarszym spośród studenckich zespołów folklorystycznych w Polsce - Założony przez Wiesława Białowęsa przy Akademii Górniczo-Hutniczej w Krakowie w roku 1949. Zespół prezentuje oryginalny i autentyczny polski folklor ludowy, przetworzony i przystosowany artystycznie do wymogów sceny. Zawarte w suitach: krakowskiej, śląskiej, rzeszowskiej, sądeckiej, lubelskiej, kieleckiej, łowickiej, żywieckiej i beskidzkiej, tańce, pieśni i obrzędy, barwnie i żywo opisują piękno i różnorodność tych regionów. W kraju i poza granicami koncertował "KRAKUS" blisko 4000 razy. Na czterech kontynentach gorąco oklaskiwano jego występy, pochlebnie a nawet entuzjastycznie recenzowane przez prasę. Otrzymał wiele festiwalowych nagród krajowych i zagranicznych, zaś w czasie 45 lat istnienia Zespołu wytańczyło i wyspiewało swoją artystyczną przygodę ponad 4000 "KRAKUSÓW". Odył ponad 100 wojaży artystycznych poza granicami Polski. Koncertował prawie w całej Europie, oraz Azji, Afryce, Ameryce Północnej i Południowej. Zbliżający się rok 1994 będzie rokiem Jubileuszowym 45-lecia istnienia zespołu.

Chcesz mile spędzić czas, zwiedzić świat, poznać ciekawych ludzi - przyjdź do "KRAKUSA":

Kraków, ul. Reymonta 15, tel: 34-19-54.
Zapisy w pok. 17, lp. w godz. 8⁰⁰ - 15⁰⁰
(oprócz sobót i niedziel).

139

przystanek - NAWOJKI

następny przystanek - AGH - Kawiory

poniedziałek - piątek		sobota - niedziela	
4	40 55	4	58
5	09 21 32 43 54	5	17 36 55
6	04 11 18 24 30 36 42 48 54	6	13 30 47
7	00 06 12 18 24 30 36 42 47 53 59	7	01 15 29 43 57
8	04 12 20 28 38 50	8	13 27 41 55
9	02 14 26 36 46 56	9	09 23 37 51
10	06 16 26 36 46 56	10	05 19 33 47
11	06 16 26 36 46 56	11	01 15 29 43 57
12	06 16 26 36 46 56	12	11 25 39 53
13	06 16 24 32 38 44 50 56	13	07 21 35 49
14	02 08 14 20 26 32 38 44 50 56	14	03 17 31 45 59
15	02 08 14 20 26 32 38 44 50 56	15	13 27 41 55
16	02 08 14 24 34 44 56	16	09 23 37 51
17	08 21 35 49	17	07 21 35 49
18	01 13 23 33 43 53	18	03 17 31 45 59
19	03 13 23 33 43 53	19	13 27 41 55
20	03 13 23 33 43 53	20	09 23 37 51
21	03 13 23 35 47 59	21	05 19 33 47
22	10 21 32 46	22	01 17 34 51
23	00		

159

przystanek - NAWOJKI

następny przystanek - AGH - Kawiory

poniedziałek - piątek		sobota - niedziela	
5	26 35 47 56	5	32 49
6	05 14 23 32 41 50 59	6	07 23 40 57
7	08 17 26 35 44 53	7	14 31 48
8	02 11 23 38 56	8	07 29 54
9	14 32 50	9	14 32 48
10	08 26 44	10	08 26 44
11	02 20 38 53	11	02 20 38 55
12	05 14 23 32 41 50 59	12	14 32 50
13	08 17 26 35 44 53	13	08 26 34
14	02 11 20 29 39 47 56	14	01 20 48 55
15	05 14 23 32 41 50 59	15	14 32 50
16	08 17 26 35 44 53	16	06 26 44
17	02 11 23 38 56	17	02 23 44
18	17 41	18	06 25 45 59
19	02 20 38 56	19	17 34 51
20	14 32 50	20	08 24 42 59
21	08 26 44	21	16 33 54
22	02 20 38 56	22	15 36 57

STUDENCIE!

nie pozwól zarabiać "kanarom"

o bilecie jednorazowym
możesz zapomnieć -bilet miesięczny lub semestralny
kupujesz raz - i wożąc ze sobą
MASZ PROBLEM Z GŁOWY!

ceny biletów semestralnych:

160 000 zł - na 1 linię normalną
280 000 zł - na 2 linie normalne
260 000 zł - na 1 linię pospieszną
350 000 zł - na wszystkie linie
normalne i pospieszneBilety te są ważne w Gminie Kraków wyłącznie
w komunikacji dziennej od 1.09 do 31.01
lub od 1.02 do 30.06 i upoważniają
do bezpłatnego przewozu bagażu podręcznego,
którego wielkość przekracza wymiary 20*40*60 cm.

przystanek - NAWOJKI

208

następny przystanek - AGH - Kawiory

poniedziałek - piątek		sobota - niedziela	
5	19 53	5	40
6	17 39	6	24
7	01 34	7	29
8	06 39	8	05 41
9	15	9	17 57
10	07 59	10	34
11	53	11	07 46
12	50	12	22 53
13	22 53	13	30
14	18 48	14	07 37
15	16 46	15	12 51
16	17 49	16	22 57
17	14 51	17	36
18	43	18	17 57
19	33	19	32
20	25	20	32
21	05 40	21	22
22	37	22	12 57

przystanek - NAWOJKI

173

następny przystanek - AGH - Kawiory

poniedziałek - piątek		sobota - niedziela	
5	03 16 26 35 46 56	5	11 31 51
6	04 14 23 35 44 52	6	08 23 40 57
7	00 08 16 23 32 40 54	7	15 34 54
8	05 17 27 39 51	8	15 36 53
9	05 15 29 47	9	10 28 46
10	04 22 39 57	10	03 20 37 54
11	16 36 53	11	11 28 45
12	10 28 44 58	12	02 19 36 53
13	10 21 30 40 51 59	13	10 27 44
14	07 16 27 35 42 52	14	01 18 35 52
15	03 11 18 28 39 47 55	15	09 26 43
16	04 15 27 39 51	16	00 17 34 52
17	03 13 23 33 45 59	17	11 31 53
18	25 48	18	13 32 50
19	01 26 51	19	07 24 41 58
20	14 31 57	20	15 33
21	13 35 57	21	01 29 55
22	19 41	22	23

przystanek - NAWOJKI

544

następny przystanek - AGH - Kawiory

poniedziałek - piątek

7	17 29 41 53
8	05 17 29 41 53
9	05 17 29 41 53
10	05 17
13	53
14	05 17 29 41 53
15	05 17 29 41 53
16	05 17 29 41 53
17	05 17 29 41 53
18	05 17 29

przystanek - NAWOJKI

238

następny przystanek - Kawiory (ul. Kijowska)

poniedziałek - piątek		sobota - niedziela	
5	15 50	5	15#
6	20	6	23
7	00 31	7	10 38
8	10 33	8	33
9	08	9	23
10	28	10	30
11	43	11	43
12	18	12	30
13	03 30	13	13
14	08 45	14	15 48
15	13	15	50
16	03 30	16	
17	20 53	17	
19	15 58	19	
20	35	21	
21	08		
22	20		

- kursuje tylko w soboty

WKS WAWEL

4

następny przystanek:
BIPROSTAL

poniedziałek - piątek	sobota - niedziela
4 55	4 52
5 10 25 40 55	5 12 32 52
6 10 25 40 55	6 12 32 52
7 10 25 40 55	7 12 32 52
8 10 40 55	8 12 52
8 25 55	9 12 32 52
9 25 55	10 12 32 52
10 10 40	10 12 32 52
11 10 40	11 12 32 52
12 10 40	12 12 32 52
13 10 25 40 55	13 12 32 52
14 10 25 40 55	14 12 32 52
15 10 25 40 55	15 12 32 52
16 10 25 40 55	16 12 32 52
17 10 40 55	17 32 52
18 25 55	18 12 32 52
19 25 55	19 12 32 52
20 10 25 32 55	20 12 32 52
21 02 25 55	21 12 32
22 10 40	22 12 32
23 19	23 27

WKS WAWEL

8

następny przystanek:
BIPROSTAL

poniedziałek - piątek	sobota - niedziela
4 58	5 07 27 47
5 13 28 43 58	6 07 27 47
6 13 28 43 58	7 07 27 47
7 13 28 43 58	8 07 27 47
8 28 43 58	9 07 27 47
9 13 28 43 58	10 07 27 47
10 13 28 43 58	11 07 27 47
11 13 28 43 58	12 07 27 47
12 13 28 43 58	13 07 27 47
13 13 28 43 58	14 07 27 47
14 13 28 43 58	15 07 27 47
15 13 28 43 58	16 07 27 47
16 13 28 43 58	17 07 27 47
17 28 43 58	18 07 27 47
18 13 28 43 58	19 07 27 47
19 13 28 43 58	20 07 27 47
20 13 28 43	21 27 47
21 13 28	22 27
22 13 28	

WKS WAWEL

13

następny przystanek:
BIPROSTAL

poniedziałek - piątek	sobota - niedziela
5 05 20 35 50	5 16 56
6 05 20 35 50	6 16 56
7 05 20 35 50	7 16 36 56
8 05 20 35	8 16 36 56
9 05 20 35 50	9 16 36 56
10 05 20 35 50	10 16 36 56
11 05 20 35 50	11 16 36 56
12 05 20 35 50	12 16 36 56
13 05 20 35 50	13 16 36 56
14 05 20 35 50	14 16 36 56
15 05 20 35 50	15 16 36 56
16 05 20 35 50	16 16 36 56
17 05 20 50	17 16 36 56
18 05 20 35 50	18 16 36 56
19 05 20 35 50	19 16 36 56
20 05 20 35 50	20 36 56
21 05 35	21 36
22 05 35	22 16

CICHY KĄCIK

15

następny przystanek: Rey-
mana n/ż

poniedziałek - piątek	sobota - niedziela
4 44 59	5 01 21
5 14 29 44 59	6 01 21 41
6 14 29 44 59	7 01 21 41
7 14 29 44 59	8 01 41
8 14 29 44 59	9 01 21 41
9 14 29 44 59	10 01 21 41
10 14 29 44 59	11 01 21 41
11 14 29 44 59	12 01 21 41
12 14 29 44 59	13 01 21 41
13 14 29 44 59	14 01 21 41
14 14 29 44 59	15 01 21 41
15 14 29 44 59	16 01 21 41
16 14 29 44 59	17 01 41
17 14 29 44 59	18 01 21 41
18 14 29 44 59	19 01 21 41
19 14 29 44 59	20 01 21 41
20 14 29 44 59	21 01 21 41
21 14 29 59	22 01 41
22 14	

WKS WAWEL

44

następny przystanek:
BIPROSTAL

poniedziałek - piątek
7 47
8 02 17 32 47
9 02 17 32 47
10 02 17 32 47
11 02 17 32 47
12 02 17 32 47
13 02 17 32 47
14 02 17 32 47
15 02 17 32 47
16 02 17 32 47
17 02 17 32 47
18 02 17 32 47
19 02 17 32 47
20 02 17
22 02

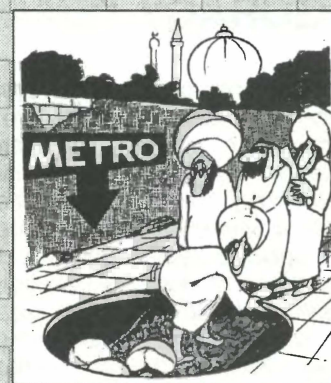

Wykaz punktów sprzedaży znaczków do biletów okresowych:

Adres punktu sprzedaży	Działalność placówki	
	w dniach	w godzinach
Kalwaryjska 32	4-27 28-3	9 - 16 10 - 18
Polonijna 2 (os. Kozłówek)	4-27 28-3	9 - 16 10 - 18
Wawrzyńca 17	4-27 28-3	8 - 16 8 - 17
ul. Mogilska 15a	4-27 28-3	8 - 16 9 - 17
N. Huta Centrum D, bl. 7	4-27 28-3	8 - 16 9 - 17
Salwator (pętla tramwaj.)	4-27 28-3	8 - 16 9 - 17
Krowodrza (pętla tramwaj.)	4-27 28-3	8 - 16 9 - 17
Bronowice Stare (pętla tramwaj.)	4-27 28-3	8 - 16 9 - 17
Azory (dw. autobusowy)	28-8	9 - 17
Centrum HTS (dw. autobusowy)	25-5	9 - 17
Mistrzejowice (dw. autobusowy)	4-27 28-3	8 - 16 9 - 17
Legionów	wszystkie dni	6 - 22
vis a vis Filharmonii	wszystkie dni	6 - 22
vis a vis Teatru BAGATELA	wszystkie dni	6 - 22
Basztowa vis a vis Hotelu Polonia	wszystkie dni	6 - 22
Dworzec PKP (perony katowickie)	wszystkie dni	6 - 22
Lubicz (Dworzec PKP)	wszystkie dni	6 - 22

18

CICHY KĄCIK

następny przystanek: Reymana n/ż

poniedziałek - piątek	sobota - niedziela
5 23 53	5 11 31
6 08 38 53	6 11 31 51
7 08 23 38 53	7 11 31 51
8 08 23 38 53	8 31 51
9 38 53	9 11 31 51
10 08 38 53	10 11 31 51
11 23 53	11 11 31 51
12 08 38 53	12 11 31 51
13 08 23 38 53	13 11 31 51
14 08 23 38 53	14 11 31 51
15 08 23 38 53	15 11 31 51
16 08 38 53	16 11 31 51
17 08 38	17 11 31
18 08 23 53	18 11 31 51
19 23 38 53	19 11 31 51
20 23 38 53	20 11 31
21 23 38 53	21 11 51
22 23 53	22 11 51



PREZYDIUM URSS KADENCJI 1993-1996

- | | |
|--------------------|-----------------------------------|
| 1. Jacek Zięba | - V Zarządzenie
przewodniczący |
| 2. Witold Latusek | - IV W-N |
| 3. Adam Pęciak | - IV W-N |
| 4. Robert Pokrzepa | - IV EAiE |
| 5. Zbigniew Sulima | - V Odlewnictwo |
| 6. Zdzisław Syzdek | - V Zarządzenie |
| 7. Tomasz Szuba | - V IMiC |
| 8. Tomasz Trela | - III Zarządzenie |



COMMERCE

Zapraszamy do korzystania z obiadów w prowadzonej przez nas stołówce, ul. Reymonta 13A - od października czynnej również w soboty i niedziele.

Sprzedaż abonamentów na m-c październik już trwa - listy studentów uprawnionych do korzystania z obiadów ulgowych już są u nas.

Kasa czynna od godz. 9⁰⁰ do 15³⁰.

W czasie przerwy między zajęciami zapraszamy do **Baru Bistro** na I piętrze.

GORĄCY TEMAT

Z wysoko postawionych źródeł dochodzą nas słuchy jakoby niektóre Uczelnie krakowskie miały zakusy na parcelację Miasteczka Studenckiego Akademii Górniczo-Hutniczej. Niestety, precedens z oddaniem w użyczenie dwóch akademików WSP spowodował gwałtowny wzrost aktywności w środowisku. Padają numery konkretnych bloków, podobno krążą jakoweś pisma, prowadzone są rozmowy na szczytach. Na razie "badamy temat" - poświęcimy mu najbliższe wydanie BIS-a.

(RED.)

W październiku - stypendium nie będzie!

opłaty za akademik - według uznania!

Decyzją Rektora AGH, w wyniku przedłużających się negocjacji odnośnie zatwierdzenia Regulaminu Przyznawania Pomocy Materialnej - nie będzie stypendium w październiku.

Wszystkie zaległości zostaną wypłacone w m-cu listopadzie (stypendia za dwa miesiące). W związku z tym nie musimy płacić za akademik w tzw. "nieprzekraczalnym terminie", czyli do 10 dnia miesiąca. Zaległą opłatę będzie trzeba uiścić w miesiącu listopadzie. Niemniej, kto finansowo „stoi nieźle” - może zaliczkowo wpłacić 500,000.- zł - ale nie jest to w październiku obowiązkowe.

P.S. Ten wyjątek w opłatach będzie - szkoda - wyjątkiem! Miejmy nadzieję, że wyjątkiem też jest owo niewypłacenie na czas stypendiów!

(RED.)

UWAGA DZIAŁACZE

KONIEC Z WAKACYJNYM LENIUCHOWANIEM!

12.10.1993 r., godz 18⁰⁰ - pierwsze tegoroczne zebranie Uczelnianej Rady Samorządu Studentów AGH

Szczegółowy program - w Dziekanatach!



Ucz się bracie ucz, bo wiedza to... do stypendium klucz

- czyli jak rozbić bank Funduszu Pomocy Materialnej dla studentów AGH.

Na początku było słowo, a właściwie kilka: **nie ma pieniędzy!** Później były czyny: wizyta w MEN, majowy strajk, uzyskanie od Rektora obietnicy zdobycia 15 miliardów zł, czekanie na decyzję MEN, rozmowy z Władzami Uczelni, ..., opracowanie nowego Regulaminu Przyznawania i Ustalania Wysokości Świadczeń Pomocy Materialnej dla studentów AGH.

Fragmety „Programu władz rektorskich w kadencji 1993-1996” przedstawionego na Senacie AGH w dniu 01.09.1993r.

„(...) 5. System pomocy materialnej dla studentów.

Prawnie gwarantowana nieodpłatność za studia dzienne nie oznacza niestety braku istnienia bariery ekonomicznej dla wielu młodych ludzi przy podjęciu decyzji o studiowaniu. Nie uzyskanie wykształcenia wyższego tylko z powodów ekonomicznych jest stratą społeczną, dlatego skromny fundusz pomocy materialnej pochodzący z pieniędzy podatnika powinien przede wszystkim służyć zdolnej a niezamożnej młodzieży tak, aby szansa studiowania nie była uwarunkowana ekonomicznie. System oprócz wyrównania szans pełni także istotną rolę w motywowaniu studentów do pracy poprzez nagradzanie za dobre wyniki studiów. Obowiązujący obecnie system pomocy materialnej nie w pełni wypełnia obie funkcje. Powodem jest niemożność weryfikacji przez administrację Uczelni zaświadczeń o dochodach w rodzinie studenta oraz niejednorodny i niespójny system oceny wyników studenta na poszczególnych wydziałach, kierunkach a nawet latach studiów. Uczelnia może usprawnić system oceny studenta, ale nie ma praktycznie wpływu na wyeliminowanie nieuczciwości składanych oświadczeń (chyba, że Urzędy Skarbowe ujawniałyby oświadczenia podatkowe członków rodziny studenta).

Proponujemy aby system pomocy materialnej opierał się na następujących zasadach:

- Większość funduszu materialnego (ok. 60%) powinna być przeznaczona na stypendia za wyniki w nauce.
- Pomoc socjalna dla studenta powinna w znacznej mierze (szczególnie dla pierwszego roku) mieć charakter świadczeń rzeczowych, bezgotówkowych w formie dopłat do akademików (kwater) i stołówek.
- Szczególnie istotne jest zmodyfikowanie systemu pomocy dla studentów pierwszego roku, który jest w znacznej mierze rokiem selekcji, co prowadzi często do pobierania stypendiów przez osoby rezygnujące z nauki.
- Stypendia za wyniki w nauce powinny wzrastać wykładniczo ze średnią ocen tak, aby za bardzo wysokie średnie stypendium było znacznie wyższe. Jest to szczególnie ważne przy przyjęciu niższego progu ocen.

Okolo jedna trzecia całości funduszu pomocy materialnej studentów jest przeznaczona na utrzymanie Miasteczka Studenckiego AGH. Obniżenie tych kosztów mogłoby wyraźnie zwiększyć wielkość bezpośredniej pomocy stypendialnej. Mia-

steczko to ogromny majątek (niestety dość poważnie już zdekapitalizowany) obsługiwany przez ponad trzysta etatów. Naszym zdaniem, należy rozważyć status Miasteczka: czy ma ono pozostać w strukturze AGH, czy może lepiej wydzielić je w nową strukturę posiadającą osobowość prawną. Zmiana statusu nie wiązałaby się ze zmianą stosunków własnościowych. Cały majątek ruchomy i nieruchomy pozostałby własnością AGH oddaną tylko w użyczenie. Sprawę tę należy starannie przeanalizować, a potem przedstawić szczegółowe propozycje. Dla tych prac zostanie powołana Rektorska Komisja d/s Miasteczka Studenckiego, a ostateczną decyzję podejmie Senat AGH. Uczelnia prowadzi i będzie prowadziła odpłatne zajęcia dydaktyczne (również na zasadach komercyjnych). Część pieniędzy uzyskanych z tej działalności powinna być przeznaczona na utworzenie i utrzymanie Rektorskiego Funduszu Nagród dla Studentów. Fundusz ten przyznawałby nagrody za różne, nie tylko naukowe, osiągnięcia studentów AGH. (...)

Opracowując Regulamin Przyznawania Pomocy Materialnej, Samorząd Studentów AGH brał pod uwagę potrzeby studentów swojej Uczelni, jednak stan finansowy Funduszu Pomocy Materialnej oraz obowiązujące rozporządzenie Ministra Edukacji Narodowej spowodowało, że kryteria przyznania świadczeń pomocy materialnej zostały zaostrzone. Generalnie, zgodnie z przekonaniem i odczuciami Władz Rektorskich, Samorządu i wszystkich osób opiniujących system pomocy materialnej główny nacisk położono na stypendia za wyniki w nauce. W niedługiej przyszłości (były głosy, żeby już od tego roku) całkowicie odejść od wypłacania stypendium socjalnego. Tak skrajne potraktowanie tematu wymaga jednak odpowiedniego przygotowania. Promowanie "osiągnięć naukowych" wymaga szeregu zmian na naszej Uczelni, przede wszystkim ujednoczenia systemu oceniania i obliczania średniej z ocen. Nie bez znaczenia jest również akcja uświadamiania braci studenckiej, że zmieniają się możliwości pomocy niesionej przez Uczelnię, co powinno działać mobilizująco i zmuszać do maksimum wysiłku.

Ograniczenia na Funduszu Pomocy Materialnej spowodowały, że na wszystkie świadczenia dla studentów AGH została przeznaczona miesięcznie kwota 5 mld zł, którą podzielono w następujący sposób:

- stypendia za wyniki w nauce 27% (w poprzednim roku 9%);
- stypendia socjalne 45% (57%);
- dopłaty do DS 14% (24%);
- dopłaty do obiadów 13% (10%);
- zapomogi 1% (1%).

Ad 1. Stypendium za wyniki w nauce może otrzymać każdy student, który w terminie zaliczył rok akademicki i uzyskał odpowiednio wysoką średnią z ocen. Przedziały średniej z ocen i odpowiadające im wysokości stypendium określono następująco:

4.00 - 4.25	600,000.- zł
4.25 - 4.49	900,000.- zł
4.50 - 4.99	1,200,000.- zł
5.00 - 6.00	1,440,000.- zł

Ad 3 & 4. Dopłaty do DS (obiadów studenckich) może otrzymać student, któremu przyznano miejsce w DS (wyżywienie w stołówce) oraz który otrzymuje stypendium za wyniki w nauce lub stypendium socjalne. Koszt miejsca w DS wynosi 675,000.- zł + 15,000.- zł na odpis kulturalny, dopłatę ustalono w wysokości 200,000.- zł.

Ad 2. Stypendium socjalne może otrzymać student, którego łączny dochód brutto w przeliczeniu na jedną osobę nie przekracza 1,600,000.- zł. Kwota stypendium stanowi różnicę pomiędzy podstawą naliczania a udokumentowanymi dochodami, pomnożoną przez współczynnik obliczony przez kwesturę AGH. Nasuwa się pytanie, skąd się bierze współczynnik? Otóż, odejmując od 5 mld zł kwoty przeznaczone na stypendia za wyniki w nauce, dopłaty do DS i stołówek oraz zapomogi otrzymujemy kwotę, która zostaje na stypendia socjalne. Kwota ta, podzielona przez globalne zapotrzebowanie na stypendia socjalne (przesłane przez dziekanaty) daje współczynnik, który będzie decydował o końcowej wysokości wypłacanego stypendium.

Przykład: student udokumentuje dochody w wysokości 700,000 zł. Odejmując to od podstawy naliczeniowej otrzymujemy kwotę 900,000. zł. Mnożąc ją przez obowiązujący w danym semestrze współczynnik (np. 0.95) dostaniemy końcową kwotę stypendium równą 855,000.- zł.

Nie jest określona dolna granica dochodu, niemniej w przypadku dochodów, których wysokość wydaje się być zaniżona, studencka wydziałowa komisja socjalna ma prawo dokładnie zbadać przedstawione dokumenty. Łączna wysokość otrzymywanego stypendium nie może przekroczyć 1,440,000.- zł. Stypendia w kwocie mniejszej niż 100,000.- zł nie będą wypłacane. Osoby, których to będzie dotyczyło, mają prawo do otrzymania dopłat do DS i posiłków.

Osobny rozdział stanowią studenci pierwszego roku. Zwiększone nabory, brak egzaminów wstępnych na większości wydziałów, traktowanie studiów jako ucieczki przed wojskiem, bezrobociem spowodowało surowsze potraktowanie "pierwszaków". Mogą otrzymać tylko dopłaty do DS i stołówek na zasadach ogólnych, tzn. jeśli wykażą dochód poniżej podstawy naliczania. Studentom z Krakowa oraz tym, którym z przyczyn od nich niezależnych nie przyznano miejsca w DS przysługuje stypendium socjalne w wysokości 420,000.- zł, stanowiące równowartość dopłaty do DS i średniej dopłaty do posiłków.

Regulamin przyznawania i ustalania wysokości świadczeń pomocy materialnej dla studentów AGH został zatwierdzony przez Rektora AGH w dniu 24.09.1993r. Zostanie również przedstawiony na najbliższym posiedzeniu Uczelnianej Rady Samorządu Studentów AGH, która dokona ostatecznej ratyfikacji. Będzie także drukowany od następnego numeru w "Bis-ie".

WIL

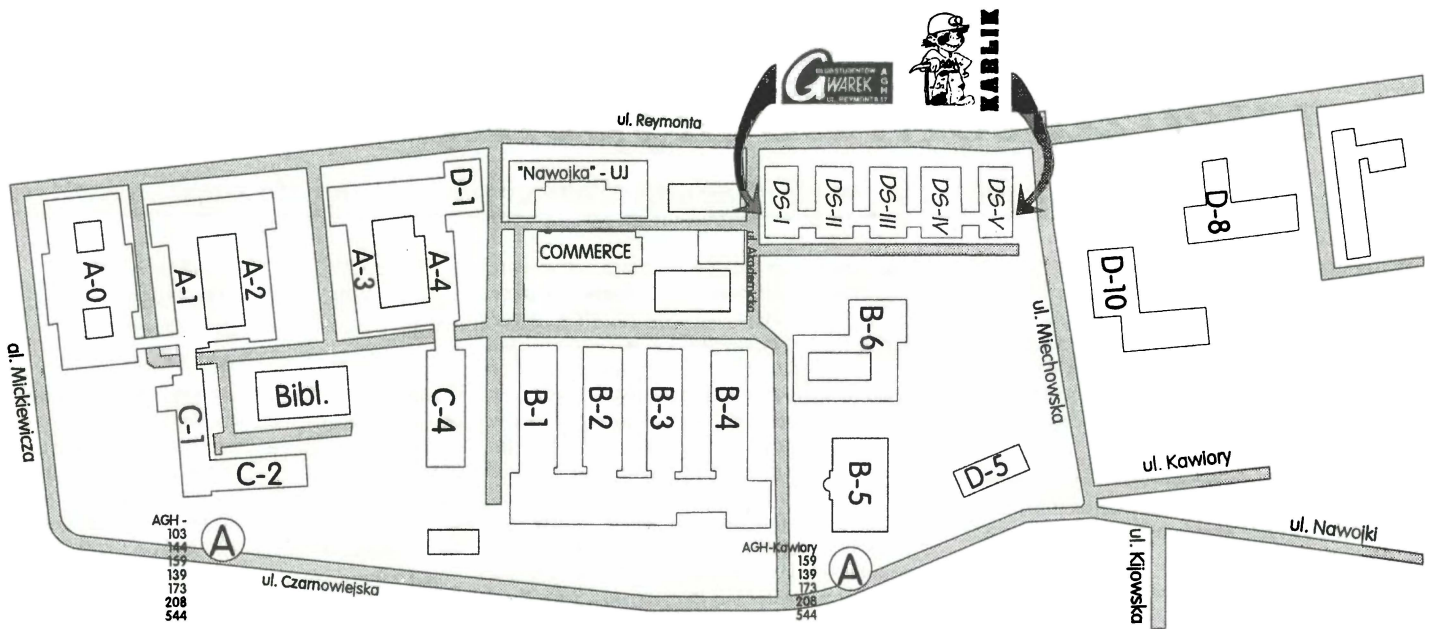

Wykaz sal dydaktycznych w Akademii Górniczo-Hutniczej

NR SALI	PAWILON	KONDYGNACJA	NR EWID.	WYDZIAŁ	NR SALI	PAWILON	KONDYGNACJA	NR EWID.	WYDZIAŁ	NR SALI	PAWILON	KONDYGNACJA	NR EWID.	WYDZIAŁ
1	A-0	parter	31	G	35z	A-2	3 piętro	301	MN	92	B-2	1 piętro	123	IMiR
1w	A-0	2 piętro	213	GGiOS	37z	C-1	2 piętro	224	FITJ	93	B-2	1 piętro	101	IMiR
2	A-0	parter	11	GGiOS	38	C-2	parter	24	Inst. Matematyki	94z	B-2	1 piętro	110	IMiR
2w	A-0	2 piętro	218	GGiOS	39	C-2	parter	15	EAiE	95z	B-2	2 piętro	218	IMiR
3w	A-0	2 piętro	219	EAiE	40z	C-2	2 piętro	207	SJO	96z	B-2	3 piętro	302	IMiR
3z	A-0	parter	5	GGiOS	41z	C-2	2 piętro	208	SJO	97z	B-2	3 piętro	323	IMiR
4w	A-0	2 piętro	221	EAiE	42z	C-2	2 piętro	214	SJO	98z	B-2	3 piętro	325	IMiR
4z	A-0	parter	29	GGiOS	43z	C-2	2 piętro	210	SJO	99	B-2	parter	20	IMiR
5	A-0	1 piętro	112	GGiOS	44z	C-2	2 piętro	215	SJO	100z	B-3	parter	4	IMiR
5E	D-1	1 piętro		IMiR	45z	C-2	2 piętro	224	EAiE	101	B-3	1 piętro	120	IMiR
5w	A-0	3 piętro	308	SJO	47z	A-3	parter	20	IMiC	102	B-3	2 piętro	217	IMiR
5z	A-0	1 piętro		GGiOS	48	A-3	parter		IMiC	103	B-3	3 piętro	320	EWiFS
6	A-0	1 piętro	133	GGiOS	49	A-3	1 piętro		IMiC	104	B-4	1 piętro	112	M
6E	D-1	1 piętro		IMiR	51z	A-3	3 piętro	313	IMiR	105z	B-4	1 piętro	118	M
6w	A-0	3 piętro		WN	52z	A-3	3 piętro	322	IMiC	106z	B-4	2 piętro	203	M
7w	A-0	3 piętro	329	Inst. Matematyki	53z	A-3	4 piętro	416	IMiC	107z	B-4	3 piętro	302	M
7z	A-0	1 piętro	123	GGiOS	54	A-3/A-4	1 piętro	101	INS	108z	B-4	3 piętro	303	IMiR
8w	A-0	3 piętro	330	Inst. Matematyki	55	A-3/A-4	1 piętro	103	G	109z	B-4	3 piętro	312	M
8z	A-0	parter	8	GGiOS	56	A-3/A-4	1 piętro	105	IMiC	110z	B-4	3 piętro	313	M
8z	A-0	1 piętro	124	GGiOS	57	A-3/A-4	3 piętro	310	IMiR	111z	B-4	3 piętro	314	IMiR
9w	A-0	3 piętro	331	Inst. Matematyki	59	A-3/A-4	3 piętro	304		112z	B-6	1 piętro	105	IMiC
9z	A-0	1 piętro	125	GGiOS	60	A-3/A-4	3 piętro	303	IMiC	113z	B-6	1 piętro	116	IMiC
10w	A-0	3 piętro	332	Inst. Matematyki	62z	A-3/A-4	3 piętro	306	SJO	115z	B-6	2 piętro	208	IMiC
10z	A-0	1 piętro	121	GGiOS	63z	A-3/A-4	3 piętro	305	SJO	116z	B-6	3 piętro	301	IMiC
11z	A-0	1 piętro	145	WN	66z	A-3/A-4	4 piętro	401	IMiR	117z	B-6	1 piętro	120	IMiC
12z	A-0	2 piętro	208	GGiOS	67z	A-3/A-4	4 piętro	403	IMiR	119	H-6	1 piętro		EAiE
13z	A-0	2 piętro	234	GGiOS	68z	A-3/A-4	4 piętro	405	IMiR	120	D-7	3 piętro		Zarządzania
14z	A-0	2 piętro	237	GGiOS	69z	A-4	1 piętro	106	WN	121	D-7	3 piętro		Zarządzania
15z	A-0	3 piętro		IMiC	70	A-4	parter	11	G	121a	D-7	3 piętro		Zarządzania
20	A-1	parter	3	WN	71	A-4	parter	15	G	122	D-7	2 piętro		Zarządzania
21	A-1	parter	22	WN	72z	A-4	2 piętro	220	G	123	D-7	2 piętro		Zarządzania
22	A-1	parter	4	G	73	A-4/C-4	1 piętro	120	EWiFS	129z	A-0	1 piętro	129	GGiOS
22z	A-0	parter	22	GGiOS	74	A-4/C-4	1 piętro	124	EAiE	A	B-5	1 piętro	107	M
23	A-1	1 piętro	101	G	75	A-4/C-4	2 piętro	225	WN	A	D-10			FITJ
24z	A-0	parter	24	GGiOS	76	C-4	1 piętro		GGiS	Amf	D-1	1 piętro	104	IMiR
24z	A-1	1 piętro	118	G	77	C-4	1 piętro	103	GGiS	Amf	D-8	parter		Odelewnictwa
24z	A-1	1 piętro	118	G	78	C-4	1 piętro		GGiS	B	D-10			FITJ
25z	A-1	1 piętro	119	G	79	C-4	1 piętro	108	GGiS	C	B-5	1 piętro	105	EAiE
26z	A-1	1 piętro	102	G	80	C-4	3 piętro	304	GGiS	D	B-5	1 piętro	111	M
27	A-1	2 piętro	203	Inst. Matematyki	81	C-4	2 piętro	219	GGiS	E	B-5	1 piętro	112	M
28	A-1	2 piętro	221	G	82	C-4	3 piętro	301	GGiS	HT-1	D-4	parter		IMiR
29z	A-1	2 piętro	205	G	83	C-4	4 piętro	401	GGiS	HT-2	D-4	1 piętro		IMiR
30	A-1	2 piętro	219	G	84	B-1	1 piętro	121	EAiE	WA-1	D-1	parter		IMiR
31	A-1	3 piętro	301	G	86	B-1	3 piętro	316	EAiE	WA-2	D-1	parter		IMiR
32z	A-2	parter	5	M	89z	B-2	1 piętro	1	IMiR	WA-3	D-1	parter		IMiR
33z	A-2	1 piętro	101	MN	90z	B-2	1 piętro	2	IMiR					
34z	A-2	2 piętro	203	MN	91z	B-2	parter	19	IMiR					

OPRACOWANO NA PODSTAWIE MATERIAŁÓW
DOSTARCZONYCH PRZEZ SEKCJĘ STUDIÓW
(aktualne na dzień 30.06.1993)

SYSTEM OZNACZEŃ OBIEKTÓW AGH (PRZYJĘTY DLA SYSTEMU INFORMATYCZNEGO "SEBUD")

PRZYJĘTE SYMBOLE LOKALIZACJI:

Pawilony dydaktyczne:

Oznaczenia tradycyjne: A-0, A-1, A-2, A-3, A-4, B-1, B-2, B-3, B-4, B-5, B-6, C-1, C-2, C-4,

przewiązki: A-0/A-1, A-1/A-2, A-1/C-1, A-3/A-4, A-4/C-4, B-1/B-2, B-2/B-3, B-3/B-4, WF/A-3.

Oznaczenia nowe: D-1 – Wibroakustyka; D-2 – Laboratorium Drgań i Szumów; D-3 – "Zębiec" - zaplecze Instytutu Automatyki Napędu; D-4 – Pawilon Technologiczny; D-5 – "Zębiec" - Instytut Elektroniki; D-6 – "Zębiec" - Instytut Surowców Energetycznych; D-7 – Gramatyka 10; D-8 – Instytut Odlewnictwa; D-9 – Sale wykładowe - Kapelanka; D-10 – Międzyresortowy Instytut Fizyki i Techniki Jądrowej.

Zaplecze dydaktyczne: ZD-1 – Hala A-1/A-2; ZD-2 – Hala B-1; ZD-3 – Hala B-2; ZD-4 – Hala B-3/B-4; ZD-5 – Hala B-6; ZD-6 – Hala Instytutu Odlewnictwa; ZD-7 – Zakład Metaloznawstwa Instytutu Metalurgii.

AGH

33-76-00, 33-81-00, 33-91-00

WEWNĘTRZNE MIEJSKIE

SAMORZĄD		
STUDENTÓW AGH	39-39, 35-74	34-13-59
RADA OSIEDLA	37-04	37-20-79
DS-1 OLIMP	37-01	37-22-11, 37-22-97
DS-2 BABILON	37-02	37-23-47, 37-23-99
DS-3 AKROPOL	37-03	37-23-33, 37-12-91
DS-4 FILUTEK	37-04	37-31-21, 37-31-64
DS-5 STRUMYK	37-05	37-33-12, 37-34-52
DS-6 BRATEK	37-06	37-37-11, 37-37-21
DS-7 ZAŚCIANEK	37-07	37-37-42, 37-38-48
DS-8 STOKROTKA	37-08	37-38-74, 37-38-75
DS-10 HAJDUCZEK	37-10	37-38-91, 37-38-97
DS-11 TRYBIK	37-11	37-42-85, 37-44-44
DS-12 PROMYK	37-12	37-44-48, 37-45-59
DS-13 ST. DWÓR	37-13	37-45-98, 37-46-17
DS-14 KAPITÓL	37-14	37-59-89, 37-74-91
DS-15 MARATON	37-15	37-46-23, 37-46-66
DS-16 POD GRUSZĄ	37-16	37-49-20, 37-49-60
DS-17 ARKADIA	37-17	37-55-66, 37-56-16
I-DS SLAMSZY bl.III	33-24	34-55-55,
I-DS SLAMSZY bl.III/V	35-00	34-56-26,

POLITECHNIKA KRAKOWSKA

33-03-00

CZYŻYNY:		
RUMCAJS DS-I		48-17-85
LEON DS-II		48-31-59
BARTEK DS-III		48-33-01
BALON DS-IV		48-26-91

UNIwersytet Jagielloński

22-10-33

BYDGOSKA:		
BLOK A		37-33-75
BLOK B		37-47-15
BLOK C		37-44-33
BLOK D		37-44-34
BURSA JAGIELLOŃSKA ul. Śliska 14		66-60-11
NAWOJKA ul. Reymonta 11		33-58-77, 33-52-05
PIAST ul. Piastowska 47		37-49-33,
ZACZEK al. 3 Maja 5		33-54-74, 33-54-77

WYŻSZA SZKOŁA PEDAGOGICZNA

37-47-77

ZAUŁEK ul. Piekarska		56-49-44
----------------------	--	----------

AKADEMIA EKONOMICZNA

21-00-99

MERKURY ul. 29-Listopada		11-80-16, 11-88-26
USTRONIE ul. Lubomirskiego		21-38-34
FAFIK ul. Racławicka		36-16-03
Na Wzgórzach Krzesławickich		44-36-33

AKADEMIA MEDYCZNA

22-04-11

PROKOCIM:		
BLOK A ul. Bandurskiego		55-40-13
BLOK B ul. Bandurskiego		55-41-72
BLOK C ul. Bandurskiego		55-03-35
ul. RACŁAWICKA 9a		36-14-09

AKADEMIA MUZYCZNA

22-04-55

ul. PRZEMYSKA 3		21-29-50
-----------------	--	----------

AKADEMIA ROLNICZA

33-23-55

CZWÓRKA al. 29-Listopada		11-96-15
OAZA al. 29-Listopada		11-90-32
MŁODOŚĆ ul. Urzędnicza		33-27-77
BRATNIAK ul. Jabłonowskich		22-61-00

AKADEMIA SZTUK PIĘKNYCH

22-11-31

ul. Lea 27		33-13-61
ul. Pomorska		33-41-00

PAŃSTWOWA WYŻSZA SZKOŁA TEATRALNA

22-78-89

ul. Warszawska		22-77-81
ul. Pomorska		33-41-00

AKADEMIA WYCHOWANIA FIZYCZNEGO

48-52-22

DS-I, DS-II		łączone przez centralę
-------------	--	------------------------

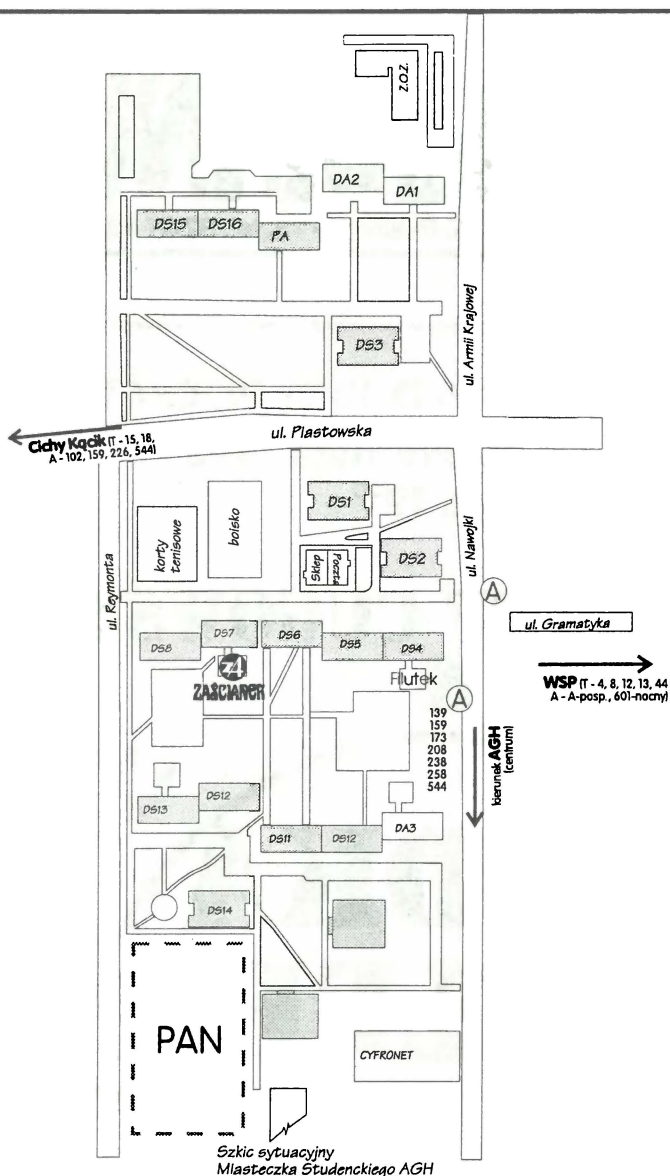

Kolegium Redakcyjne Numeru	Jacek Zięba, Witek Latusek, Robert Pokrzepa
Autorzy tekstów	W. Latusek, J. Kmiecik, K. Pietrzykowska, wykorzystano także teksty nadesłane
Redaktor Naczelny	Zbigniew Sulima
Redaktor Techniczny	Jacek Kmiecik
Skład	Dziadek Jacek
Grafika	arch. własne Fotografie: archiwum

Numer zamknięto	30.09.1993, godz. 4 ⁰⁰
Nakład:	2000 egz. rozdawanych bezpłatnie
Wydawca:	FRAXINUS
Redakcja:	AGH, paw. C-2, pok. 17 tel. bezpośredni: 34-13-59, tel. wew. AGH: 35-74, 39-39

**OŚRODEK KULTURY STUDENCKIEJ
AKADEMII GÓRNICZO-HUTNICZEJ**

Kluby Studenckie AGH
zapraszają na

**INAUGURACJĘ
ROKU KULTURALNEGO**
w roku akademickim 93/94

szczegóły na plakatach!

GWAREK - ul. Reymonta 17, bl.V
FILUTEK - ul. Reymonta 81
KARLIK - ul. Reymonta 17, bl.V
ZĄŚCIANEK - ul. Reymonta 75

ZAPRASZAMY!

- szczególnie studentów I-go roku
W Klubach czynne barki, a w nich... π -wo!

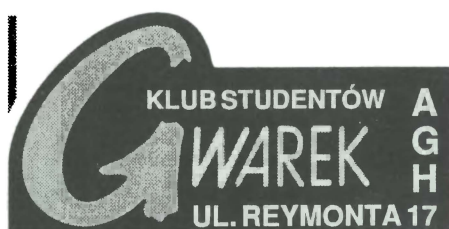

zaprasza

pokazy najśmieszniejszych filmów kina światowego - wtorki
na wspaniałego, gorącego "blusiora" - czwartki
na imprezy taneczne do TANCBUDY - soboty

w programie ponadto inne atrakcyjne imprezy, a przede wszystkim dużo, dużo dobrej muzyki...



**KLUBY STUDENCKIE
AKADEMII GÓRNICZO-HUTNICZEJ**



ZĄŚCIANEK

Kraków, ul. W. Reymonta 75, tel. 37 37 42, 37 38 48

SUPER KONCERT NA DOBRY POCZĄTEK
wtorek, 5 października 1993 r.
godz. 19³⁰

KRZYSZTOF CUGOWSKI
&

BUDKA SUFLERA
LIVE!

Jeśli lubisz takie numery
JAK TEN NUMER BIS-a...

Jeśli chciałbyś robić
PODOBNE NUMERY...

Jeśli uważasz, że zrobisz
LEPSZY NUMER...

Jeśli... ?

**Czekamy na Ciebie
i Twoje pomysły!**

Redakcja BIS-2, pok. 17A/C2

ZNIŻKI DLA STUDENTÓW! bilety w kasie klubu od godz. 17⁰⁰

A → 139, 159, 173, 208, 238, 258, 544

T → 15, 18